el Masnou Viu

Revista d'informació municipal i ciutadana

Núm. 3
març-maig 2004

Ajuntament del Masnou

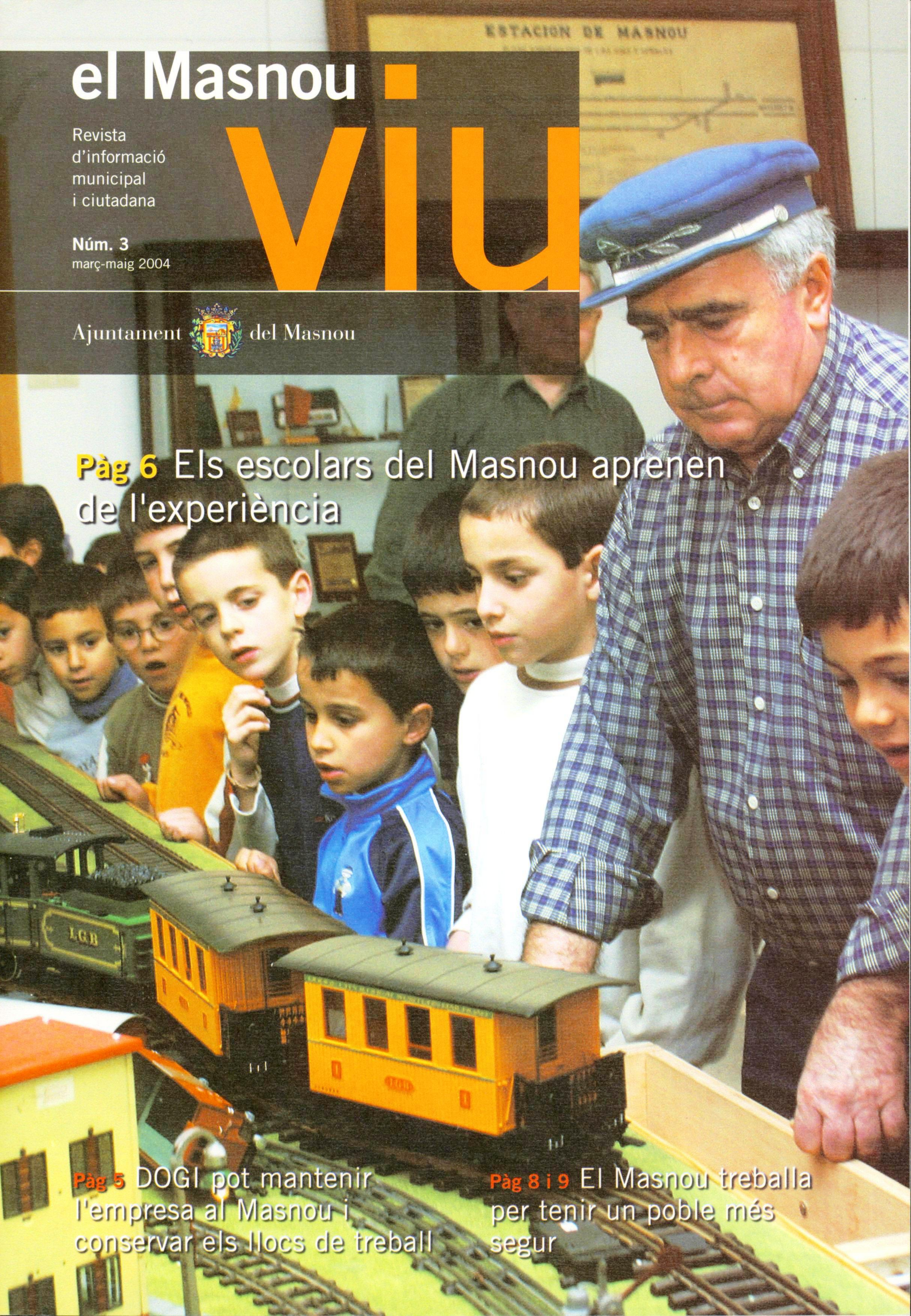

Pàg 6 Els escolars del Masnou aprenen de l'experiència

Pàg 5 DOGI pot mantenir l'empresa al Masnou i conservar els llocs de treball

Pàg 8 i 9 El Masnou treballa per tenir un poble més segur

Sumari

3. Editorial
Eduard Gisbert, alcalde del Masnou, ens parla dels 25 anys d'ajuntaments democràtics i fa una clara aposta per la pau i per condemnar el terrorisme. També us informem dels resultats de les eleccions generals del proppassat 14 M al nostre municipi.

4. La urbanització de Can Barrera:
us presentem la urbanització prevista a Can Barrera, al sector d'Ocata: els habitatges per a joves, la nova àrea bàsica de salut, l'enjardinament, la circulació...

5. DOGI pot mantenir la seva empresa al Masnou

i conservar els llocs de treball: l'acord aprovat al Ple del mes d'abril facilita la permanència de les actuals activitats de DOGI a la vila i la preservació dels llocs de treball.

6. El Masnou viu i educa:
parlem de l'escola bressol i del projecte intergeneracional.

7. El Masnou.net:
el nou espai web de l'Ajuntament del Masnou obert al vostre servei cada dia de l'any.

8/9. Policia Local del Masnou al seu servei.

Aquest reportatge ens apropa a la tasca que desenvolupa la Policia Local del Masnou, la més propera als ciutadans, i sovint desconeguda.

10. El Masnou viu fa cultura, esport, i fa servei
Us expliquem diverses activitats de les regidories de l'Ajuntament.

11. El Masnou viu fa xarxa
i ens apropa una entitat masnovina que fa història: l'Associació d'Amics i Antics Escoltes del Masnou.

12. El Masnou viu entrevista a Iago Pericot,

un masnoví polifacètic que ens parla de la vida, de les arts i de la creació.

14. La Tribuna Política:
hem obert la tribuna als cinc grups polítics municipals del Masnou.

16. Al carrer!
El Masnou estima la pau i rebutja la violència.

Telèfons d'interès

INFORMACIÓ

Ajuntament
93 542 47 00
Àrea de Manteniment i Serveis
93 540 75 50
Àrea de Promoció Econòmica
93 540 62 00
Àrea de Serveis a les persones
93 540 74 40
Arxiu Municipal
93 540 15 11
Biblioteca Pública Joan Coromines
93 540 90 56
Ca n'Humet. Punt d'Informació Juvenil ACCÉS
93 540 00 56
Casa de Cultura (Sala d'Exposicions)
93 555 66 00
Cementiri Municipal
93 555 76 02
Centre de formació d'adults El Masnou
93 540 07 82
Jutjat de Pau
93 555 07 13
Mercat Municipal
93 555 19 65
Museu Municipal de Nàutica
93 540 50 02
Oficina Benestar Social de la Generalitat
93 540 28 80
Oficina Municipal del Consumidor (OMIC)
93 540 74 40
Poliesportiu Municipal
93 555 61 03
Recaptació
93 542 47 38 / 93 542 47 39
Sales de Vetlla Municipals
93 540 18 22
Servei Municipal de Català
93 540 22 85

SERVEIS

Servei d'aigües (SOREA)
93 555 06 28
SOREA (urgències)
904 10 00 00
Taxis
93 555 86 86 (emissora centralitzada)
Correus i Telègrafs
93 555 09 96
Notaria
93 540 20 11
Autobusos CASAS
93 796 14 23 / 93 798 11 00

URGÈNCIES

Policia Local
092 / 93 555 22 44
Comissaria dels Mossos d'Esquadra
088
Protecció Civil
93 555 17 44
Bombers de Badalona
085 / 93 388 00 80
Àrea Bàsica de Salut (ABS)
Nou telèfon de programació de visita mèdica:
93 540 04 08
Horari de programació: de 10 a 13h i de 16 a 19h
Urgències 24 hores: 93 555 70 61
Urgències ambulàncies UTE
061

Edita: Ajuntament del Masnou
Redacció i coordinació: Servei de Premsa
Fotografia: Ramon Boadella, Gerard Poch i Gabinet d'Alcaldia
Correcció lingüística: Servei Local de Català
Compaginació: Josep Puig
Impressió: RRB
Dipòsit legal: B-9961-1979

Imprès en paper ecològic, lliure de clor

Eduard Gisbert i Amat
Alcalde
del Masnou

Editorial

Aquest abril s'han complert els 25 anys de les primeres eleccions municipals democràtiques després del franquisme. Pocs mesos abans, havíem aprovat la Constitució, i poc després vam aprovar l'Estatut, i tot això va representar que vam recuperar els drets polítics que durant molts anys ens havien estat negats. Vàrem emprendre una nova etapa. Estrenàvem la llibertat, la capacitat d'elegir els nostres representants, i la facultat d'incidir en la realitat que ens és més propera.

Voldria agrair la dedicació a tots els regidors i regidores que han passat per l'Ajuntament del Masnou, tots amics i companys, independentment de les opcions polítiques de cadascú. Podem estar satisfets, i ho dic en qualitat d'alcalde, de la convivència democràtica que hi ha hagut durant aquests anys.

Hem tingut 88 regidors en aquest període. Molts d'ells ens han acompanyat en els actes de celebració, però també hem perdut companys regidors. Per ells, un entranyable i gran record.

Hem viscut i hem estat testimonis de bons moments i de no tan bons. Hem caminat durant aquests 25 anys en una relació no exempta de discussions, però marcada amb la voluntat de construir unes relacions cíviques i democràtiques. Convé que valorem i apreciem tot allò que hem fet i hem viscut de manera conjunta.

Globalment, vivim un període difícil. En el nostre país, recentment hem viscut els atemptats terroristes de l'11 de març. Ha estat el moment dels demòcrates i de la solidaritat entre els pobles. El terrorisme, no ha aconseguit desestabilitzar la nostra democràcia guanyada a pols. La llibertat i la democràcia són patrimoni de tots els ciutadans que practiquen la convivència pacífica i en aquesta convivència no hi caben fets que atempten contra la integritat de les persones. El dret a la vida de les persones és inqüestionable.

El poble del Masnou ha mostrat aquests dies la seva condemna més enèrgica i el seu ferm rebuig i indignació davant els brutals atemptats. La nostra vila, estima la pau i la democràcia.

El Masnou viu i participa

14 de març: els resultats de la jornada electoral al Masnou

El Masnou també va participar massivament a la jornada de les Eleccions Generals del prop-passat 14 de març. El PSC va ser la força més votada a la nostra població. Va obtenir 4.352 vots (32'77%), seguida de CIU amb 3.298 vots (24'83%). ERC va ser la tercera força més votada amb 2537 vots (19'1%). El PP en va obtenir 1848 (13'92%), i ICV-EA 914. (6'88%).

En tancar les urnes, el percentatge de participació al Masnou va ser del 79'75%. Es va superar en més de 15 punts el percentatge respecte a les darreres eleccions generals.

13 de juny: la nova cita amb les urnes

El diumenge 13 de juny tindran lloc les eleccions al Parlament Europeu. Cal recordar que les votacions comencen a les 9 h i acaben a les 20 h i que, per exercir el dret a vot, heu d'estar inscrits a les llistes del cens i identificar-vos davant la vostra mesa electoral mitjançant el DNI, passaport o permís de conduir originals.

Les 25 taules electorals que hi ha als 14 col·legis electorals de la població, segueixen ubicats al mateix indret que a la darrera jornada. A més, a l'Ajuntament trobareu un punt d'informació per resoldre qualsevol dubte durant la jornada electoral. El web municipal farà un seguiment de la cita, i publicarà els primers resultats.

Projecte d'urbanització de Can Barrera

Un nou sector residencial amb habitatges per a joves, una nova àrea bàsica de salut, i una gran zona verda.

El nou equip de govern municipal ha introduït modificacions al projecte que ja estava aprovat a la passada legislatura. S'han fet millores considerables, atenent a criteris de qualitat i sostenibilitat, i responent a les demandes veïnals. Al *Masnou Viu* us expliquem la proposta tal com ha quedat configurada, i el projecte que va ser presentat en un acte públic a la població a finals de març.

Can Barrera és una nova zona residencial al barri d'Ocata on es construiranamb 159 habitatges, dels quals 16 seran de promoció pública, una gran zona verda, i una rambla de vianants. Al sector de Can Barrera, de més de 33 mil metres quadrats, s'hi ubica la nova àrea bàsica de salut, que també donarà servei a Teià.

Habitatges per a joves

A l'illa 1, que correspon a l'Ajuntament, com a cessió obligatòria del 10% d'aprofitament, es preveu la construcció d'habitatges de lloguer per a joves.

La capacitat prevista de 16 habitatges, pot augmentar fins les 28.

Àrea Bàsica de Salut

El segon ambulatori del Masnou es construirà en aquest solar d'equipament.

Hi haurà una plaça pública, tot just davant, completant l'illa sencera amb la petita zona verda existent. La nova ABS ha de donar servei als veïns del Masnou i de Teià i se situa a la part alta del sector.

Rambla de vianants

Una de les novetats importants del projecte és la nova rambla de vianants al carrer Veneçuela, sense voreres i amb paviment únic, arbrat i bancs.

Jardins dels Països Catalans

Els actuals jardins pasaran de 4.600 a més de 6.000 metres quadrats. Hi haurà tres espais ambientals diferenciats funcionalment. El projecte es redactarà abans de fi d'any i s'ha d'executar abans de finals de 2005.

Circulació rodada i vianants

Carrers amplis i voreres de 2'5 a 3 metres, arbrades.

Sentits únics de circulació rodada.

Cruïlles elevades a nivell de les voreres i passos de vianants en continuïtat per donar prioritat i seguretat als vianants i garantir una circulació tranquil·la.

Aparcaments en calçada.

Passeig Arbrat

La vorera de l'avinguda Kennedy, costat Can Barrera, serà de 6 metres d'amplada. Disposarà d'una doble filera d'arbres units per un parterre de gespa. Serà un veritable passeig amb ombra per als vianants.

Aprovat el conveni urbanístic amb DOGI

L'empresa podrà mantenir la seva activitat al Masnou i conservar els llocs de treball

L'acord aprovat al Ple del mes d'abril amb la unanimitat de tots els grups polítics municipals facilita la permanència de les actuals activitats de DOGI al nostre poble i la preservació dels llocs de treball que l'empresa té al Masnou. A la sessió plenària hi van assistir els responsables de l'empresa així com representants del comité d'empresa per mostrar el seu suport a l'aprovació. El Ple va ratificar el conveni signat el mateix matí de la data de celebració, entre l'Ajuntament i l'empresa. Precisament, la imatge recull el moment de la signatura entre l'alcalde del Masnou, Eduard Gisbert, i el conseller delegat de DOGI, Josep Domènech. A l'acte de signatura hi van assistir també representants de l'empresa i dels serveis tècnics i jurídics de l'Ajuntament.

Tal com va explicar al Ple el regidor d'Urbanisme Màxim Fàbregas, que ha estat coordinant tota la negociació, *es tracta d'una proposta doblement satisfactòria per al nostre municipi.*

La proposta aconsegueix augmentar les cessions previstes en un principi:

- Es passa de 32 habitatges protegits previstos anteriorment als 47 actuals.
- Es passa de les 100 places d'aparcament de cessió a les 200 places actuals.
- Es passa dels 711 m² d'equipaments anteriors als 915 actuals.
- I s'aconsegueix una aportació econòmica de 300.000 euros destinada a la construcció d'aquest equipament públic.

Però allò que **és més important per al municipi** és que el conveni que s'ha aprovat, **permet que es produeixi una important injecció de diners per a l'empresa que suposarà un ajut inestimable per la situació econòmica del projecte**.

Els antecedents

El Ple de maig de 2003, el Ple de l'Ajuntament va rebutjar l'aprovació del Pla Especial 5 DOGI.

L'equip de govern actual que ha tingut com una de les seves prioritats aconseguir que l'empresa DOGI mantingui la seva activitat al Masnou i que, per tant, es conservin els llocs de treball, va adreçar un escrit a la direcció de DOGI el passat mes de desembre, en el qual se'ls hi manifestava aquesta prioritat i, a la vegada, se'ls hi demanaven algunes modificacions en relació amb la proposta presentada al Ple del mes de maig de 2003.

DOGI va respondre a principis del mes de gener i es mostrà disposada a acceptar les demandes municipals. Aquella mateixa setmana es van fer públiques les dificultats per les quals ha passat l'empresa, incloent-hi l'expedient de regulació d'ocupació (ERO).

En aquests tres mesos, l'equip de govern conscient de la dificultat de la situació, i entenent que la solució al problema de DOGI és un tema que per la seva importància transcendeix la dinàmica dels partits, ha desenvolupat un procés de negociació amb l'empresa del qual s'ha mantingut informats als dos grups municipals de l'oposició i al comité d'empresa.

En la fase final del procés, pràcticament tancada la negociació, i davant la necessitat d'accelerar l'aprovació del PE 5, es convoca una sessió informativa, a la qual hi van assistir representants dels 5 grups municipals i de l'empresa, on es presentà la proposta d'acord. En aquesta reunió els grups municipals van acceptar per unanimitat que es convoqués una comissió informativa d'urgència per debatre la proposta i que, d'aquesta manera, el Pla Especial 5, pogués ser debatut en el Ple ordinari del mes d'abril.

Els escolars del Masnou aprenen de l'experiència

Fins al mes de maig, més de 1400 alumnes del Masnou d'Educació Infantil i Primària participen en el programa de relacions intergeneracionals que promou la regidoria d'Educació de l'Ajuntament del Masnou.

Els més petits, fins a 5 anys, aprenen el funcionament del trenet de cinc polsades. Els de 1r i 2n curs de primària fins i tot col·laboren a fer els ponts i les cases de la maqueta gegant del tren, sota les explicacions i el mestratge de la gent dels Amics del Ferrocarril.

Els nens i les nenes de 3r i 4rt curs de primària fan un taller de pintura amb en Carles de la Torre, que clou amb una exposició de tots els treballs que han realitzat a la mateixa escola. I per als de 5è I 6è de primària, la proposta és descobrir la història local del Masnou mitjançant un treball de recerca a l'Arxiu Municipal.

L'objectiu del programa és afavorir la relació entre generacions, i fomentar l'intercanvi entre infants, joves i persones grans, tot estimulant l'aprenentatge, la convivència i la participació.

El Masnou obrirà al gener la primera escola bressol municipal

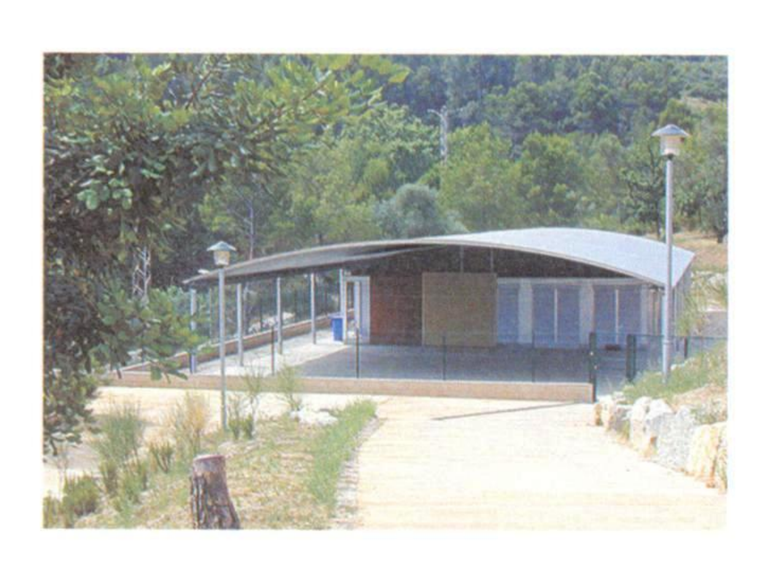

L'Ajuntament preveu obrir les portes de l'escola el proper mes de gener. El centre, tindrà una capacitat de 41 nens i nenes de 0 a 3 anys, i s'instal·la en uns terrenys municipals entre els carrers Olivé Gumà i l'avinguda Joan XXIII. Al segon número del Masnou Viu, en parlàvem molt abastament. Ara, seguint el calendari que marca la Generalitat, s'han dut a terme les preinscripcions per al curs 2004-2005.

A final de maig sortirà la relació definitiva d'alumnes. Les matriculacions es duran a terme del 7 a l'11 de juny.

De 4 mesos a 1 any:	8 alumnes
D'1 a 2 anys:	13 alumnes
De 2 a 3 anys:	20 alumnes

Per a més informació adreceu-vos a:
REGIDORIA D'EDUCACIÓ
Àrea de Serveis a les persones
Carrer Joan XXIII, núm. 13
Telèfon: 93 540 74 40
De 9 a 14 h

El Masnou viu, ara al punt net

El nou espai web de l'Ajuntament del Masnou s'ha posat en marxa a primers del mes de març amb la voluntat d'estar en constant renovació i actualització. Hi estem treballant de valent per tal que hi trobeu tota la informació que pretenem que estigui en xarxa, a l'abast de tots els ciutadans. El nou espai s'ha creat amb el suport de la Diputació de Barcelona. Xarxa de Municipis.

http://www.elmasnou.net és el nou domini del web corporatiu del Masnou. Hi podeu trobar per exemple l'oferta pública de treball, l'agenda ciutadana de la nostra vila, les ordenances fiscals, la informació dels plens municipals, i l'actualitat que generen les diferents àrees/regidories i equipaments municipals.

Des de l'espai **http://www.elmasnou.net** podeu, per exemple, subscriure el correu electrònic gratuït que al domini del Masnou oferim a tots els masnovins.

www.elmasnou.net

Des de l'apartat de l'agenda, hi podeu publicar els actes que heu programat. Es poden consultar les farmàcies de torn, la guia educativa, el calendari de tributs, o denunciar incidències a la via pública. Ara també hi ha un espai per a totes les entitats del Masnou que vulguin estar en xarxa i explicar als convilatans la seva tasca.

El Masnou.net neix amb la consciència que tots els masnovins i les masnovines tenen dret a conèixer tota la informació municipal, i amb una ferma vocació de promoure iniciatives de participació ciutadana a la xarxa.

No cal dir, que aquesta publicació també ser pot llegida en xarxa des del nou web de l'Ajuntament del Masnou. **http://www.elmasnou.net**, us convida a navegar amb tots nosaltres, i a dir-hi la vostra!.

Al Masnou hi ha 11 parelles que participen al programa Voluntaris per la Llengua

Voluntaris per la Llengua és un projecte de participació lingüística que té per objectiu posar en contacte voluntaris que vulguin destinar una hora a la setmana a conversar en català amb alumnes d'altres països que necessiten reforçar l'aprenentatge d'aquesta llengua. *Voluntaris per la llengua* és una manera de facilitar el contacte entre una persona voluntària i un alumne disposat a reforçar la nova llengua. Amb aquesta iniciativa es vol motivar també que els catalanoparlants facin del català una llengua d'acollida.

Al Masnou, des del desembre passat i fins al mes d'abril, hi ha participat onze parelles lingüístiques. La majoria de nouvinguts que han format part de les parelles són d'origen llatinoamericà o europeu.

La Marta i en Vittorio, a la imatge, s'han fet parella lingüística. Ella, la Marta, és del Masnou, mentre que en Vittorio prové d'Itàlia. Cada dimecres han quedat per conversar una estona en un bar prop de l'Edifici Centre. Han fet una hora de conversa setmanal durant deu sessions. Els punts de trobada han estat ben diversos: al port, a la plaça, al passeig marítim, a bars o a cafeteries. Entre el col·lectiu de voluntaris masnovins que han participat al programa hi ha hagut mestres, estudiants, mestresses de casa, pensionistes, infermeres, etc. La franja d'edat dels voluntaris actuals és molt similar al de les parelles de llengua: va des dels 24 anys del més jove fins als 66 del més veterà.

Per participar en properes edicions, només cal que ens feu saber quina hora de la setmana tindríeu disponible per dedicar-la a fer de voluntari lingüístic.

Consorci per a la Normalització Lingüística:
Servei Local de català del Masnou
Edifici Centre.
Carrer Pujades Truch, 1-A
Telèfon 93 540 22 85.
A/e elmasnou@cprl.org

Policia Local: 24 hores i 365 d

Les funcions de la Policia Local van més enllà de la seguretat o el t cions són els grans desconeguts. El Masnou Viu, en aquest article

Policia local: serveis

Les funcions de la Policia Local del Masnou són moltes i ben diverses, i abasten molts àmbits: garantir la seguretat dels ciutadans en els edificis públics i a les places i carrers de la població, l'ordenació del trànsit en el nucli urbà, la instrucció de diligències per accidents, fer complir les ordenances municipals, retirar de la via pública els vehicles abandonats, controlar que els establiments respectin els horaris i els nivells de sorolls, cooperar en conflictes privats quan siguin requerits, auxiliar en casos d'accidents, garantir la seguretat dels més petits en entrar i sortir de l'escola...

Any 2003	
Serveis	18.832
Denúncies	4.438
Zona blava	3.945
Grua	1.241
Accidents amb ferits	36
Accidents sense ferits	241
Diligències	254

Policia Local: plantilla i mitjans

Al carrer hi ha presència policial les 24 hores del dia. Un mínim de 4-5 agents hi patrullen contínuament. A la plantilla del Masnou hi ha 33 policies, que a l'estiu es veuen reforçats amb els vigilants de platges. Una xifra una mica justa per a les competències en què treballen si es té en compte que els agents han de passar un període de formació a l'Escola de Policia de Mollet. Arribar als 42 policies en servei durant l'any seria un equip òptim.

Els torns de matí i de tarda es dediquen molt més a les tasques assistencials, mentre que durant la nit les tasques es concentren molt més en la prevenció i la seguretat ciutadana.

Un dels principals reptes d'aquesta regidoria és dotar d'eines informàtiques eficients per millorar el servei als ciutadans (SIP, NIP), i millorar la flota de vehicles de les patrulles.

El Parc mòbil del Masnou

Una de les funcions que ocupa més temps als agents de la Policia Local és la de regular el trànsit local. Amb una mitjana de més de dos vehicles per família i tenint en compte la peculiaritat dels carrers del nucli antic de la població i la falta d'aparcament, circular pel Masnou és fa realment difícil. Han de ser rigorosos en el respecte als passos de vianants, àrees d'estacionament i de càrrega i descàrrega. Per això és molt important que tinguem en compte que quan l'agent de la Policia Local demana disciplina viària, per exemple si denuncia un vehicle mal aparcat, treballa pel bé de tothom.

El parc mòbil del Masnou	
Autobusos	11
Camions	844
Ciclomotors	1.072
Motocicletes	1.230
Remolcs/semiremolcs	26
Tractors	78
Turismes	9.237
Total	12.498

Policia i Mossos: ben coordinats

Un conveni amb els Mossos d'Esquadra, estableix les competències dels dos cossos que es basa en la col·laboració i el suport mutu. De manera oficial, la consellera de Governació de la Generalitat de Catalunya presidirà a primers de juny, la constitució de la Junta de Seguretat Local de la qual hi formen part els cossos de seguretat que treballen al Masnou sota la presidència de l'alcalde, on es procedirà a la seva signatura.

Una oficina per evitar desplaçaments

La Policia Local del Masnou, va posar en marxa ara fa uns mesos una oficina d'assistència al ciutadà per facilitar el servei als convilatans que tenien que desplaçar-se fins a Premià on hi ha els Mossos d'Esquadra. Es va fer coincidint amb el desplegament dels Mossos, i en tancar les portes de la caserna de la Guàrdia Civil. L'Oficina atén als ciutadans de dilluns a divendres de 6 del matí a 10 de la nit.

El treball va des de la primera atenció, entrevista, assessorament tècnic i legal, recollida de la denúncia i seguiment. Abans de tancar l'any passat, ja s'havien tramitat més de 300 denúncies.

ies a l'any al servei del Masnou

**ànsit. Es tracta del cos de seguretat més proper, però sovint, els policies i les seves fun-
ntenta apropar-nos a la tasca que desenvolupen.**

El Policia més proper

El servei de Policia de Proximitat és molt important. Les funcions del torn de policies de barri, inclouen la vigilància de l'entrada i la sortida de les escoles, el control dels punts conflictius pel trànsit de vehicles i la detecció i denúncia dels vehicles abandonats, el coneixement i seguiment dels problemes del barri, ...i sobretot, fan atenció als problemes i inquietuds manifestats pels convilatans.

Un cos transversal

La Policia treballa coordinadament amb molts altres serveis i regidories de l'Ajuntament, amb els serveis tècnics municipals i la brigada de manteniment i serveis pels temes de via pública, amb els equips d'assistència social, amb la regidoria de Cultura per exemple per coordinar tot el dis-

positiu de trànsit per la cavalcada, o la seguretat als actes al carrer.

La regidoria de Seguretat Ciutadana vol donar una empenta forta als serveis d'emergència (Protecció Civil, Serveis d'ambulància, el cos de Bombers) que treballen al municipi per coordinar i optimitzar els recursos humans i materials. S'ha promogut la signatura del conveni amb l'Associació de voluntaris de Protecció Civil del Masnou, reclamat des de fa temps.

Civisme 10 - Tolerància 0

L'Ajuntament del Masnou està treballant en la confecció d'un pacte global pel civisme, per aconseguir una població més cívica i segura. Es pretén implicar a tots els estaments. Es parteix de la base que és tasca de tothom. Ara, ja podeu trobar pel carrer els 4 vigilants cívics que fan la seva tasca informant i sensibilitzant als ciutadans per tenir un Masnou més net, més segur i més cívic. Van a la platja, a les escoles, als comerços... i expliquen la necessitat de respectar els horaris de treure les escombraries, els deures dels propietaris dels gossos... A la vegada vetllen pel respecte al mobiliari urbà i informen de les campanyes que hi ha en marxa.

Les campanyes al carrer:

Al llarg de l'any i en diferents moments, la Policia Local duu a terme campanyes preventives i informatives sobre temes que requereixen especial atenció: parlem del transport escolar, l'ús del cinturó o el casc, la prevenció de robatoris i furs abans de vacances, el control de sorolls de motocicletes i ciclomotors, que precisament s'està duent a terme ara, o les molèsties i bretolades.

Educació viària

La Policia Local del Masnou també té un equip que presta un servei d'educació viària amb l'objectiu de reduir els accidents i millorar la seguretat viària. És parteix de la base que els alumnes d'avui a les nostres escoles són els futurs conductors del Masnou, Els centres docents de la nostra vila participen en aquest programa. L'Ajuntament ha signat un conveni amb l'Instituto Mapfre per dotar de mitjans i recursos per aquesta tasca.

Vehicles abandonats

S'ha signat un nou conveni per accelerar els tràmits de gestió dels vehicles abandonats i evitar que estiguin massa temps a la via pública.

Aquest servei és gratuït.

Fem esport, fem salut: un nou circuit de footing al masnou

L'Ajuntament del Masnou, posa en funcionament al llarg de tot el Passeig Marítim un circuit de footing, que combina l'activitat de córrer amb els exercicis gimnàstics. Tot i que el circuit es pot iniciar des de qualsevol punt, el *Km 0*, està situat a l'inici del Passeig, al costat de l'estació d'Ocata. Allà hi trobareu un panell explicatiu dels diferents recorreguts que podeu realitzar, així com referències de temps que us orientaran sobre el vostre estat físic. A la zona nord del circuit, hi ha instal·lats uns aparells gimnàstics que us ajudaran a mantenir-vos en forma. El nou circuit de footing, s'inaugurarà oficialment el proper 23 de maig a 2/4 de 12 del migdia. Us convidem a probar el circuit, i a fer esport i fer salut!.

Les tardes dels dimarts al Masnou, són joves

L'Institut Català de la Salut, amb la col·laboració de l'Ajuntament del Masnou, han posat en marxa a primers de maig la *Tarda Jove*. És un servei gratuït i va adreçat a tots els joves que vulguin fer consultes de forma individual i confidencial sobre sexualitat i contracepció, malalties de transmissió sexual (MTS)i sida. L'atenció és individual i confidencial i no cal concertar visita. Aquest servei té lloc a l'Area Bàsica de Salut (carrer Sant Miquel, 125) entrant per la porta d'urgències i es porta a terme cada dimarts, de les 15 a 18h. Per tal de donar-li la màxima difusió, des de l'Ajuntament s'han fet uns clauers informatius d´aquest servei, que s'han repartit als joves a través dels centres educatius del municipi on es cursa educació secundària (a partir de 3r d'ESO), batxillerat, cicles formatius i programes de garantia social.

Lliurats els Goleta i Bergantí

L'acte de lliurament de premis va tenir lloc a final del mes d'abril a Ca n'Humet. Membres del GAT van llegir fragments de les obres guanyadores. La vetllada va comptar amb diverses filigranes literàries. En aquesta XXVI edició s'han presentat més de 300 treballs. El jurat, va destacar la qualitat dels treballs i la dificultat que van tenir per emetre el veredicte. Com a novetats cal destacar la incorporació del grup de 8 a 10 anys, i el reconeixement que es fa també als finalistes de les diferents categories. Mostrem la foto de grup de tots els premiats, i us avancem que a partir del proper número del Masnou viu, publicarem una selecció dels treballs guanyadors de la categoria infantil. Al web els podreu trobar tots.

El Masnou, municipi col·laborador del Fòrum 2004

A primers d'abril l'alcalde del Masnou, Eduard Gisbert i el responsable de l'àmbit municipal del Fòrum Universal de les Cultures Barcelona 2004, Antoni Farrés, van signar el conveni de col·laboració. A l'acte també hi va assistir la regidora de Cultura Carme Giol. El Masnou s'adherit als principis i valors del Fòrum 2004, i tindrà presència activa com a municipi col·laborador. El conveni detalla tres activitats de la nostra vila que fomenten els valors del Fòrum. Parlem del *VIII Festival Internacional de Teatre Còmic Ple de Riure*, de la *Festa de la Solidaritat* i del programa de les *Escoles del Masnou amb el Fòrum.*

Des del Masnou s'està treballant des de fa temps, especialment en els camps de la sostenibilitat i de la convivència, interessants experiències a les quals cal donar rellevància i cal que es doni a conèixer a la ciutadania en general i a tots els que puguin visitar i participar en els diferents esdeveniments estructurats en el marc del Fòrum 2004.

Sant Pere 2004

Aquesta és la imatge que encapçalarà els actes de la Festa Major de Sant Pere 2004, obra del masnoví Ignasi Portales i Rius. Ha guanyat el Concurs de cartells de Festa Major 2004, que aquest any proposava presentar els treballs sota el lema: Dimonis, quina festa!.

El Masnou viu en xarxa ha convidat en aquest tercer número a l'Associació d'amics i antics escoltes del Masnou perquè ens expliquin qui són, què fan, i quins projectes tenen. L'entitat, aquest any centra la seva activitat en celebrar els 50 anys d'escoltisme al Masnou. Des d'aquest espai els encoratgem a seguir amb el seu dinamisme alhora que els desitgem un gran aniversari!

Associació d'amics i antics escoltes del Masnou

Domicili social: **Seu d'entitats.**
Cuba, 18, local 4
Telèfon: **93 555 10 79**
Web: **93 540 22 26**
A/e: **e-mail:akela @infonegocio.com**

La Junta
Presidenta: **Carme Giralt**
Secretària: **Joan Martínez**
Tresorera: **Ramon Asensio**
Vocals: **José Javier Perez, Mª Antonia Oliveres, Xavier Noguer, Pere Mayolas, i Tatos Garcia**

Acampada a *El Vedado* (2003)

Una mica d'història

L'Escoltisme al Masnou inicia les seves activitats l'any 1954 amb un agrupament de nois, i el 1956 de noies. No es fins el 1968 que esdevenen coeducatius; neixen en plena dictadura, per tant clandestins, sota el "paraigües" de la Parròquia de Sant Pere.

Els Agrupaments Escoltes han estat sempre membres de les Associacions d'Escoltisme de Catalunya, fent les formacions de caps (CEI,CEP, Focas, cursos de monitors i directors) en les Associacions Escoltes Catalans, i Minyons Escoltes i Guies Sant Jordi de Catalunya.

Els caps del Masnou no tan sols formen part de les associacions catalanes sinó que participen en les diferents branques, vegueries, demarcacions, comisariats, etc. I internacionalment a través de la Federació Catalana d'Escoltisme i Guiatge.

És a principis dels anys noranta que un grup d'escoltes vol fer una trobada de la moltíssima gent que han passat pels Agrupaments del Masnou. Aquesta idea pren forma en un sopar a l'Escola Bergantí que reuneix uns 150 escoltes que manifesten la voluntat de crear un organisme que permeti trobar-se més sovint i fer activitats emmarcades en la natura i la cultura del nostre país.

Després de diverses trobades, a la fi el 13 de novembre del 1998 es funda l'ASSOCIACIÓ D'AMICS I ANTICS ESCOLTES DEL MASNOU, i n'és el primer president en Xavier Farran i Pi.

Què fem

Les activitats que portem a terme són una programació anual de sortides a la natura per passejar per les muntanyes del nostre entorn, una acampada el mes de maig per recordar els campaments, la volada d'estels a la platja, anada al novembre a buscar bolets, també dues o tres conferències de temes relacionats amb les activitats o esdeveniments d'actualitat i editem la revista *AKELA* que surt bimensualment.

Totes les activitats estan obertes a la població en general, ens agrada estar oberts a totes les persones que vulguin passar unes estones gaudint de la natura, la cultura i gaudint de les nostres experiències.

I durant aquest any

Les activitats que hem programat per aquest any se centren en el fet de la cel·lebració dels 50 anys d'Escoltisme al Masnou. A més de les que ja veníem fent, les d'aquest any són:

- 21 de març a les 8 del matí passejada a Sant Mateu.
- 25 d`abril tercera volada d'estels.
- 22 i 23 de maig acampada estel·lar.
- 12 de juny presentació del llibre *50 ANYS D'ESCOLTISME AL MASNOU.*
- 12 de juny sopar de germanor.
- del 26 de juny al 16 de juliol EXPOSICIÓ *50 ANYS D'ESCOLTISME AL MASNOU.*
- 7 de novembre 5ena trobada anem a buscar bolets.

Una crida als convilatans

Aprofitem per fer una crida a totes aquelles persones que han passat per l'Escoltisme i vulguin col·laborar en l'Exposició que es posin en contacte amb l'Associació per tal que tots ens sentim representats.

Tota la gent que vulgui formar part de l'Associació D'AMICS I ANTICS ESCOLTES, junt amb els seus 50 socis actuals, serà molt ben acceptada entre nosaltres, sigui escolta o no, per això ens diem AMICS i ANTICS ESCOLTES.

Volada d'estels (abril 2003)

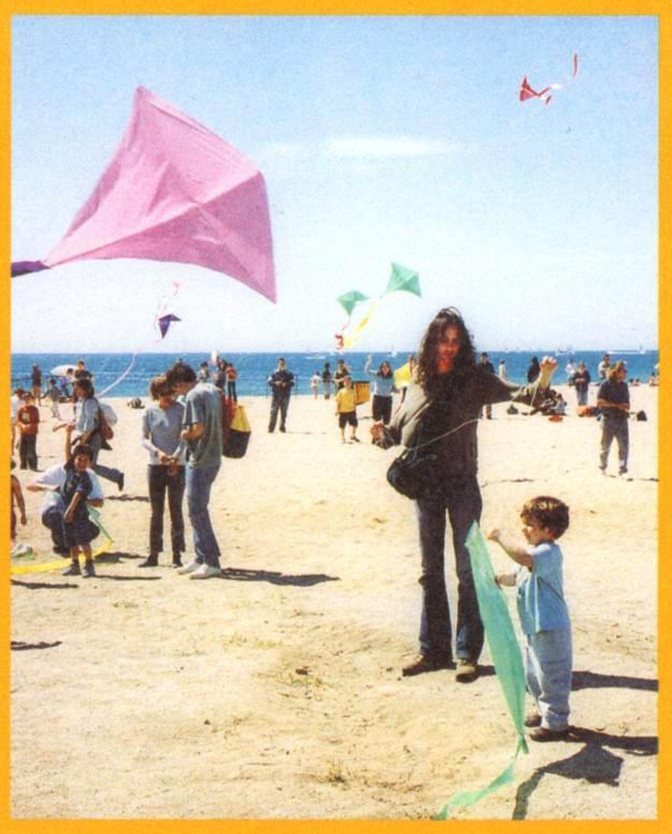

entrevista a
Iago Pericot

Iago Pericot (El Masnou 1929)
Mestre, pintor, gravador i escenògraf, Va estudiar magisteri, i no ha deixat mai la docència. L'any 1968 es gradua en art amb premi extraordinari per l'Slade School of Fine Arts de la Universitat de Londres. L'any 1973 es llicencia en psicologia per la Universitat de Barcelona i l'any 1974 va graduar-se en art dramàtic per l'Institut del Teatre de Barcelona. Iago Pericot experimenta totes i cadascuna d'aquestes disciplines al llarg de la seva prolífica i premiada carrera.

La imaginació per excel·lència, la solitud volguda, la comunicació trobada, l'interès per les persones, el joc transgressor per sorprendre, i aquella barreja tan personal que no sabem mai si el que diu acaba sent veritat o mentida... són constants d'aquest masnoví atípic, que ha tocat tantes tecles, i tan ben tocades.

Diuen que amb l'edat ens tornem més conservadors. Però ens equivocaríem si ho volguéssim aplicar al nostre home. Veterà tastaolletes, ara, que podria gaudir d'una jubilació merescuda, en Iago Pericot no para: una exposició retrospectiva de la seva obra al Palau de la Virreina, una òpera d'Haydn al Liceu, les classes a l'Institut del Teatre... Hem fet un breu repàs a la seva vida i miracles, tot i que deseguida hem tingut clar que l'escenari se'ns quedava petit, i que calia passar les tisores pel guió.

Feu el que vulgueu, però si feu de mestres, no us morireu de gana

La mare ens ho deia; feu el que vulgueu, però si feu de mestres, no us morireu de gana...i va ser d'aquesta manera, tots quatre germans vam sortir mestres. El meu pare, era mestre d'un poble de Girona, i la mare d'un de Tarragona i per oposicions es troben al Masnou. Vivíem al costat de les Escoles Nacionals.

És temps de guerra, recorda com des de casa va veure una bomba que queia damunt el Casino i feia un forat molt gros. A Can Rafalet també en va caure una altra. *Si no fos per la gana que hi vaig passar, diria que aquella època va ser divertida: res era normal;els fanals de llum del Masnou estaven pintats de color blau,* el tren també era blau. Podríem parlar, salvant totes les distàncies, apunta en Iago, de la teatralitat per camuflar els elements més a la vista i evitar perills. La gana era real, recorda que fins i tot anava a *les escombraries buscant grans de raïm.*

Sort en teníem de la imaginació: quan tenia sis o set anys, la nit de Reis, els pares ens portaven a la platja. Esperàvem que sortís l'estel d'orient. I aquella il·lusió que dúiem a sobre, ens feia veure-la cada any, i aquell era el nostre millor regal de Nadal. Eren èpoques de gaudir el màxim amb el mínim.

El color, com a element de canvi i de creació

Vaig estudiar com a mestre, de manera gratuïta, Tenia la vida assegurada, però no tenia res més que això... i decideixo anar-me'n cap a Gualba del Montseny. Inicio un camí sense retorn: la decisió està presa, vull ser artista.

En Iago, deixa la plaça com a mestre de moment, i se'n va a la Massana. Comença fent ceràmica. Segueix pintant al Masnou, fins que el poble se li queda petit. El nostre artista fa al 1963 una exposició individual a la Galeria Belarte de Barcelona. Aquell mateix any obté el Premi del Concurs Nacional de Pintura de Granollers. Fins el 1972, fa exposicions de pintura a Edimburg, Londres, Ginebra, Florència, Ljublijana, Biennal de Tokyo, Biennal de Sao Paulo, i Biennal de Venècia.

La feina com a pintor, confessa en Iago, és solitària. *La solitud peró ben entesa, és el grau màxim de la comunicació. I la comunicació fa que les coses siguin el que han de ser.* L'interés pel públic, per les persones, les seves reaccions el porten a estudiar psicologia. En Iago Pericot va fer la seva tesi doctoral sobre la psicologia del color: els valors expressius del color, la tridimensionalitat de les textures, les seves lleis físiques i la seva influència psicològica.

Sé que les arts, són un vehicle a través del qual em puc comunicar amb facilitat

El color és molt important. Només amb el color ho podem canviar tot: la nostra cara amb el to que hem escollit per a vestir-nos, la nostra vivenda pintant les parets amb colors agosarats... Per veure el color real, peró ens explica en Iago cal sortir al carrer. Potser per això té tan clar que el blau és el color del Masnou: el del cel, i el del mar.

Crear és disposar d'uns elements amb una disposició diferent a l'espai sense dependre d'origen o destí. Pintar és el millor del món! Ets molt més lliure pintant que fent una òpera. Una tela en blanc, és un diàleg no condicionat per res, apunta.

Al teatre hi arribo gairebé per casualitat, a través d'amistats que em posen en contacte amb en Joan Anton Codina que anava a muntar un espectacle a la Cúpula Coliseum, i d'aques-

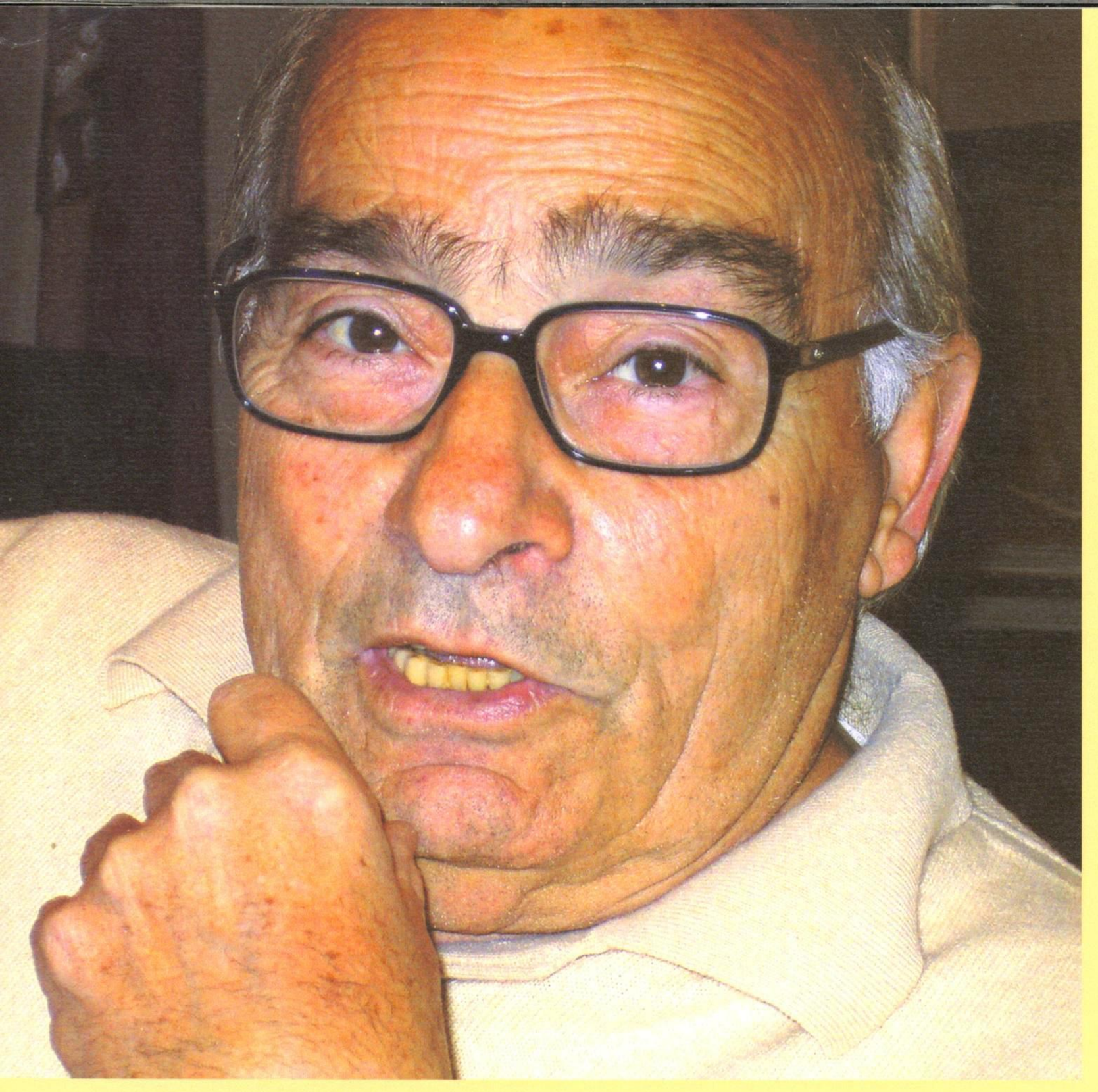

ta manera començo a tocar l'escena.

Fer el que tothom fa serveix de molt poc, i fer el que la gent no fa té un perill: aquest tio està ben sonat! I vet aquí com trobar l'equilibri. *Al teatre, tinc necessitat de fer coses diferents; girar aquesta catedral, afegir aquests porxos...sorprendre, transgredir. El món a través de la vida real no interessa a ningú. He optat per la vida inventada.*

Iago Pericot replanteja l'escena de manera visual i espaial, d'acord amb una concepció plàstica de l'escenari. Des dels anys 60 fins a l'actualitat, en Iago ha anat creant i dirigint moltes escenografies. Els anys 70 per exemple, *Mary d'Ous* amb els Joglars, *Àlies Serrallonga* també amb els Joglars, conjuntament amb Fabià Puigserver, o l'agosarat *Rebel Delirium* al tunel del metro de Sant Antoni conjuntament amb Sergi Mateu. Dels anys 80, en destaquem *Simfonic King Crimson* al Teatre Caritat, o *Mozartnu.* Diu que mai ha rebut subvencions, que potser si a la Generalitat hi existia una llista negra de gent no grata, de ben segur que hi formava part.

A finals del mes d'abril ha fet amb gran ressó una instal·lació al Palau de la Virreina de Barcelona, sota el comissariat d'en Herman Bonnin. Es podrà veure fins el 27 de maig.

També ha treballat en la direcció escènica d'*Il Mondo della Luna*, una òpera de Franz Josep Haydn que coproduïda pel Teatre Lliure i el Gran Teatre del Liceu, s'ha pogut veure al Liceu a primers del mes de maig.

També a la nostra població aquests dies, ha estat dirigint la remodelació de la sala capitular, l'espai més important de la Casa Gran. *Hem optat,* ens explica, *per aportar-hi coses del poble: un capitell romà amb més de 2.000 anys d'història; el quadre més bonic que hi havia a la Pinacoteca Municipal: El Degollament de Sant Cugat, d'en Pere Pau Muntanya; vaixells i la figura d'un dels masnovins més il·lustres: en Lluís Millet, fundador de l'Orfeó Català, retrat pintat pel masnoví Francisco Garcia Bassó. Una llegenda ens mostra el significat de tot plegat. Un color quaternari, el rosa, en altres temps tan utilitzat a les cases masnovines, que mourà de ben segur la gent del nostre poble a comentar, a dir-hi la seva, en definitiva a comunicar-se.*

Antifranquista declarat com els seus pares; *el pare va ser desterrat a León, i la mare va estar sis anys a Cuenca. Vaig participar en la tancada de Montserrat. Una vegada el censurador de torn quan el règim franquista ja estava a les acaballes i per donar mostra d'obertura a nivell internacional va donar llum verda per exposar una obra meva: Huelga de estudiantes de la Universidad contra el gobierno. Em vaig revoltar i l'obra finalment no va ser exposada.*

No he militat mai a cap formació política, crec que aquest fet podria condicionar-me com a artista. Amb tot, em sento declaradíssimament d'esquerres.

Està content pel canvi que hi hagut al Masnou amb el nou govern municipal que aglutina les tres forces d'esquerres. *L'exercici polític és vital: un equip de tres, amb una finalitat única, que ha de treballar amb el consens i el progrés municipal.*

El món a
través de la
vida real,
no interessa
a ningú.
He optat
per la vida
inventada

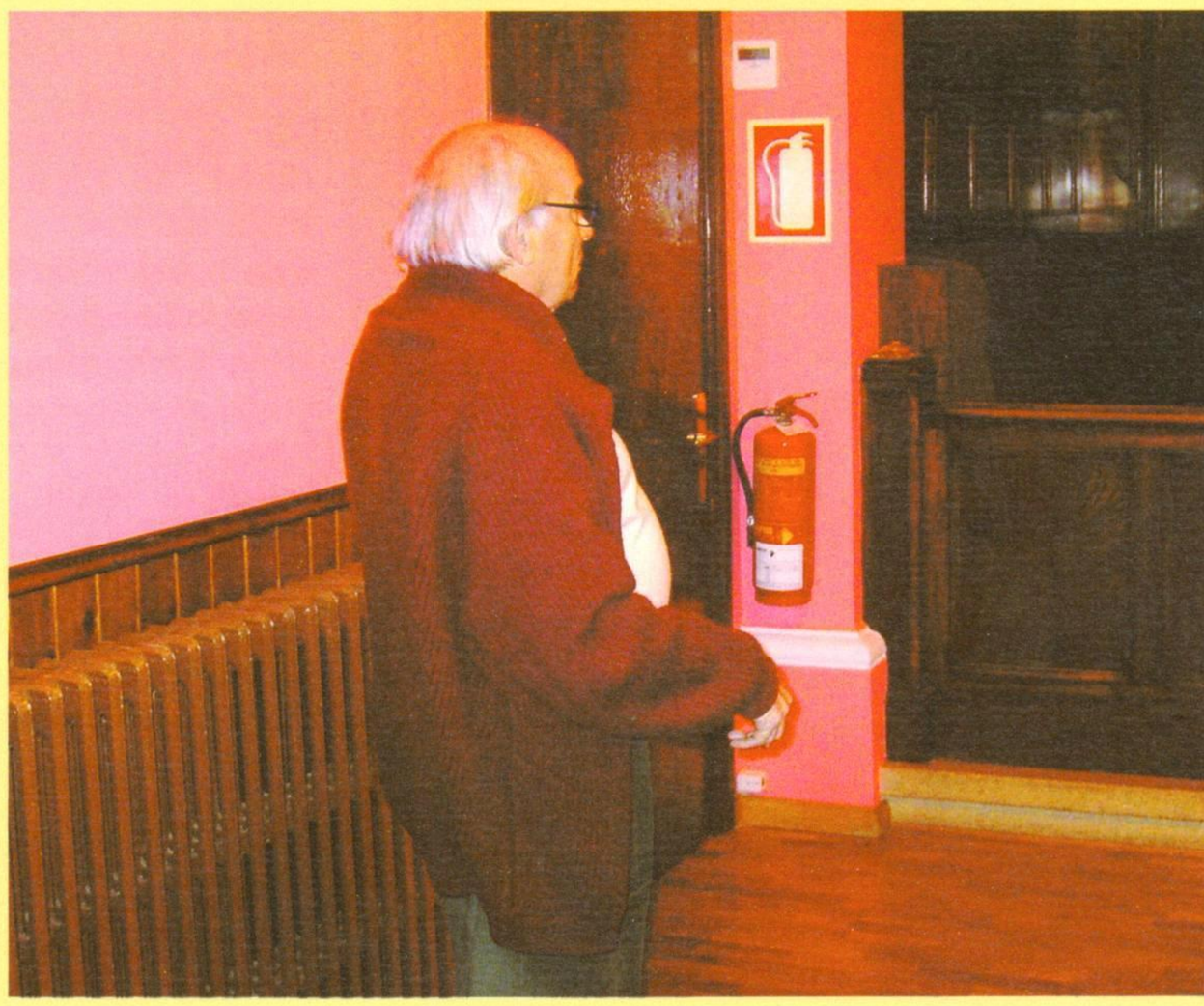

Obrim la tribuna política als cinc grups polítics municipals

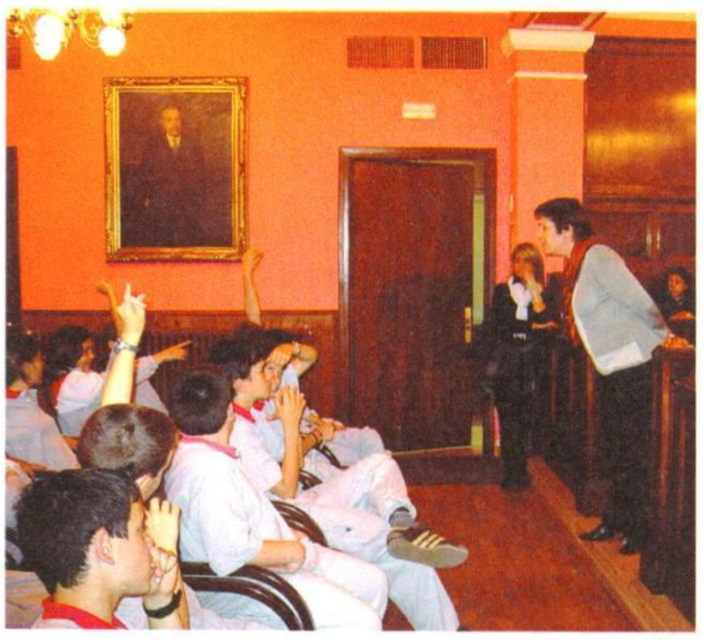

Aquest abril, el Masnou ha celebrat els 25 anys d'ajuntaments democràtics amb un acte institucional amb la participació de tots els grups polítics municipals (foto de família a la part superior), i oferint dues jornades de portes obertes a l'Ajuntament, on hi van passar molts convilatans i alumnes de les escoles masnovines (foto inferior).

Joan Ramon Vilalta i Carrillo

Portaveu de CiU

Ara tenim una nova oportunitat

En aquest espai els grups polítics manifestem la nostra opinió sobre temes municipals, però avui parlarem dels tràgics esdeveniments de l'onze de març de 2004 a Madrid. Morts d'innocents, per tant, absurdes, no justificables, fruit de l'odi sense límits i símptoma inequívoc de que hi ha quelcom que no encaixa en aquestes societats i polítiques del nou món globalitzat. A partir d'ara res serà igual.

Mentre que els més propers als morts deuen viure en la més gran de les tristeses, la societat es manifesta democràticament a les urnes, on queda palès que algú s'ha equivocat en les formes i en el fons. Volem un tarannà diferent, sense arrogància, sense sembrar la discòrdia. Amb sentit comú i responsabilitat, ja que qui governa no té un xec en blanc per fer el que vulgui. També amb generositat, tolerància i una petita dosi d'humilitat.Ara tenim l'oportunitat d'aprendre dels errors, de mirar endavant sense oblidar perquè ha passat tot això, i amb el convenciment que ens mereixem una altra forma de fer política.

També volem agrair l'acitud de solidaritat de la ciutadania del Masnou que es va manifestar espontàniament al carrer Sant Felip i a la plaça Ramón y Cajal. Ells van ser els protagonistes d'actes plens de tristesa, impotència i indignació. Alguns ciutadans van demanarme que pronunciés unes paraules davant de l'Ajuntament, que segurament no van ser suficients per donar una mica d'esperança. Per cert, els representants polítics hem de prendre consciència que se'ns demana estar al costat dels nostres vilatans i vilatanes, no només en els moments de glòria, sinó també en els de tristesa.

En qualsevol cas, vull reproduir aquí el que vaig dir.

Els atemptats succeïts a Madrid no són justificables per cap mena d'ideologia o de religió, són fets condemnables per si mateixos i això és el que volem expressar. També demanem la llibertat per a tots els pobles, amb pau i sense guerres perquè puguem caminar cap a una societat millor.

Moltes gràcies a tots. ■

Ramon Pellicer i Martori

Regidor de ERC

Facilitem la relació amb el ciutadà

Una de les propostes de la tinència d'alcaldia d'administració municipal i atenció al ciutadà, es facilitar les gestions que, ineludiblement, els masnovins i masnovines han de mantenir amb el nostre ajuntament. Amb aquesta premisa, hem iniciat les gestions necessàries per posar en marxa, en el seu moment, l'oficina d'atenció al ciutadà, com a centre de recepció de les gestions i demandes dels nostres vilatans, iniciant la seva activitat per aquells departaments o seccions més assequibles per poder arribar, finalment, a la totalitat de l'ajuntament.

Per veure de manera pràctica els avantatges de l'oficina d'atenció al ciutadà, cal considerar que una sola persona podrà atendre i sol·lucionar diversos assumptes, sense que l'interessat hagi de fer desplaçaments d'un departament a l'altre. Per exemple: si una persona necessita demanar un certificat d'empadronament, entregar una instància i donar-se d'alta del poliesportiu, al mateix temps que sol·licita una llicència d'obres, podrà fer-ho tot sense moure's de la mateixa taula La comodidad i rapidesa d'actuació anirà, sens dubte, a una millora de la relació entre el nostre ajuntament i la població.

Un altre capítol important es el transport urbà .Pel que fa referència al servei de taxis, volem posar de manifest la instal·lació de l'emissora central, que amb un sol número podeu localitzar de forma immediata el servei del taxi. A més, en breu disposarem de noves parades, ubicades als carrers de Joan Maragall, Carrer Berguedà. En front de l'estació de Renfe el Masnou. I la ja coneguda del carrer Sant Felip. La línea d'autobusos Aragó, ofereix el servei a la nostra població. Som conscients que l'índex de qualitat i atenció no ha arribat al punt que tots desitgem. Ens agradaria, si més no, rebre els vostres suggeriments per tal de millorar el servei, tenint en compte, però, les dificultats geogràfiques de la nostre població.

Seguim, com sempre, a la vostra disposició. ■

El Masnou viu la tribuna política

Xavier Serra i Vigil

Regidor d'ICV-EuiA

20 de març de 2003: Guerra D'Irak, 11 de març de 2004: atemptats terroristes a Madrid

Ara fa un any, centenars de milers de persones a tot el món, ens manifestavem contra l'inici de la guerra d'agressió a l'Irak.

En contra de la nostra opinió, la matinada del 20 de març del 2003 esclataven les hostilitats que portaren a la ocupació del territori iraquià, amb un nombre de morts iraquians, encara avui indeterminat, i que els analistes xifren entre 5.000 i 10.000 civils, a més de uns quants milers de soldats.

En el moment d'escriure aquestes ratlles, fa una setmana escassa, que l'onze de març restarà gravat per sempre en la història espanyola com la data més negre de la violència terrorista.

A quarts de vuit del mati, en plena hora punta d'entrada a la ciutat de Madrid,per anar a treballar, a estudiar, a buscar-se la vida, esclataren deu bombes en quatre trens de rodalies amb l'esgarrifós resultat de 192 morts i prop de 1.500 ferits.

Mai s'havia vessat tanta sang en un sol atac terrorista a Europa, amb excepció de la bomba que causà la tràgedia aèrea de Lockerbie(Anglaterra).

I després de la terrible massacre, el vergonyós espectacle d'el govern de l'Estat intentant treure profit electoral, manipulant la informació, negant-la, evitant la difusió de determinades notícies i opinions, provocant un clima de ràbia i tensió entre la població que asisteix incrèdula a tanta provocació.

Però de nou, el poble dóna una mostra inequívoca de maduresa democràtica, reacciona en una veritable i pacífica rebelió, exigint i obligant al govern a dir la veritat, a deixar d'apuntar als assassins d'ETA, que aquest cop no hi tenien res a veure, per desvetllar que Espanya s'havia convertit en objectiu dels grups radicals lligats a Al-Qaeda.

De fet, el grup que s'autoproclamà com a autor de la salvatjada, diu que constitueix una resposta a l'acció de l'excèrcit espanyol en sól iraquià, on realitza tasques d'ocupació militar.

Les injustícies de la lògica del domini econòmic i militar que imposen els Estats Units, les diferències socials i econòmiques de la humanitat, un terç de la mateixa acaparem el 80% de les riqueses, els interessos inconfessables, Bin Laden fou armat i protegit per la CIA, i tantes altres coses estan fent aquest món cada dia més perillós.

Des d'aquestes línies, volem retre un sentit record per les víctimes, per totes les víctimes de totes les guerres, per totes les víctimes de tots els terrorismes.

I volem tornar a insistir: NO a la guerra, NO a totes les guerres, SI a la PAU, a la SOLIDARITAT i a la TOLERÀNCIA. ■

Albert Rost i Calvo

Portaveu del PP

25 anys

Aquest mes d'abril hem celebrat que fa vint-i-cinc anys els ciutadans vàrem recuperar la representació dels interessos del poble. 25 anys que ens han donat l'oportunitat de convertirnos en una societat avançada, moderna i democràtica.

Gràcies al model d'organització territorial contingut a la nostra Constitució, Catalunya ha vist reconeguda la seva personalitat i gran part de les seves reivindicacions culturals, institucionals i d'autogovern. Es pot afirmar, que l'Estat de les Autonomies s'ha convertit en un exemple de descentralització política i administrativa.

Fa 25 anys que els ajuntaments hem fet un gran esforç per a adaptarnos a una societat moderna, europea i competitiva que reclama cada vegada més i millors serveis, sense disposar moltes vegades de mitjans òptims i adequats per la seva prestació.

El procés de transferència de competències des de l'Estat cap a les comunitats autònomes no ha tingut, en canvi, un reflex equivalent al següent esglaó territorial: l'Administració Local. Durant aquests últims anys, les corporacions locals hem vist pràcticament invariable la configuració legal del nostre àmbit competencial des de l'àmbit autonòmic, al no haver-se produït una continuació del procés descentralitzador en favor de les nostres administracions, que són les més pròximes al ciutadà.

Per tant el Partit Popular de Catalunya reclama, l'atribució de nous mecanismes de gestió des de les comunitats autònomes cap als ens locals perquè suposa no tan sols donar un millor compliment als principis que inspira la Constitució, sinó, també, procurar la millor assignació de les responsabilitats polítiques i una millor gestió dels serveis públics. ■

Montserrat Miró i Tutuach

Regidora del PSC

De segona divisió?

Al cap de poc temps de constituir-se el nou Ajuntament, una persona em va preguntar: "I tu quines regidories tens?". "Salut pública, Consum i Dona" li vaig respondre. Va esclatar a riure dient-me: "Es clar, les típiques de dones, les regidories de segona divisió!".

Bé, potser no són aquestes les regidories considerades "potents", en el món actual predominantment masclista i això deu ser perquè encara avui, al segle XXI, una gran part de la població pensa que el tenir cura dels altres, de l´educació, de la família ...són tasques genèticament femenines i per altra banda poc valorades. Res més absurd i erroni, en quan els rols, femení o masculí, s'aprenen, i variaran segons els costums socials on es visqui.

Ara bé, seguint amb els similes esportius, podem dir que aquestes regidories, les de serveis a les persones, són regidories de "fons", donat que el resultat del treball sovint es veu a llarg termini.

Per exemple, pot semblar poc important quin tipus de plaguicides utilitzem al nostre Municipi, ja que els dolents o bons efectes sobre la nostra salut es notaran amb els anys.

Succeeix el mateix amb els esforços esmerçats per fomentar hàbits de vida saludables, ja des de ben petits i petites, incidint en la necessitat d'evitar conductes de risc, en la importància de les dietes equilibrades, en fer esport moderat al llarg de tota la vida, etc.

O en potenciar, especialment entre els joves i els infants, (futurs consumidors) un consum responsable, solidari, sostenible i respectuós amb el medi ambient. O en inculcar els nens i nenes la igualtat de gèneres, que la corresponsabilitat esdevingui quelcom de natural i que la tolerància a qualsevol tipus de violència sigui zero.

De debò, m'agrada la "segona divisió"! ■

al carrer!

El Masnou estima la pau i rebutja la violència

Els escolars del Masnou van sortir al carrer el Dia Internacional de la Pau (30 de gener) per explicar a tothom que volien pau a tot el món. Es van concentrar a la plaça de Marcel·lina Monteys i van treballar prèviament a les escoles, i van proclamar als quatre vents el seu desig.

El Masnou també ha tornat a sortir unànimement al carrer aquest març per rebutjar la violència i l'atemptat terrorista que es va viure a Madrid l'11 M.

Actes institucionals a l'Ajuntament, als carrers, concentracions silencioses, cercaviles d'escolars, trobades a places de la vila amb espelmes, crespons negres als balcons... van anar-se succeint demostrant que els masnovins i masnovines estan en contra de qualsevol mena de violència. Molts convilatans, van participar a la manifestació de Barcelona seguint la invitació que havia fet l'Ajuntament del Masnou.

El Ple del consistori feia públic un manifest en el Ple del mes de març també amb la voluntat de condemnar enèrgicament aquests atemptats i de mostrar la solidaritat de la nostra vila amb les víctimes d'aquests i amb tot el poble madrileny, en un moment en què tots i totes ens hi sentim membres.